【皇紀二千五百九十三年】 昭和八年七月十日 THE KEIJO NIPPO （日刊） （第三種郵便物認可） 第九千二百二號

京城日報

七月九日（日） 夕刊

編輯兼發行人 見島吉治 印刷人 小川三之介
發行所 京城府太平通一丁目 合資會社 京城日報社

スタンプ 月美人インキ 鬼・印肉本舗

經濟會議成功の爲 努力傾注を勸說

ル大統領の新訓電を協議後 ハル代表聲明書を發表

【ロンドン八日發電】アメリカ代表部は八日午後ルーズヴエルト大統領からの新訓電を中心に協議したのち、ハル首席代表の名を以て各國民に對し『國際經濟會議をして實效を擧げしむるため、捲土重來の努力を傾注されんこと』を勸說した次の如き聲明書を發表した『予は本會議に代表を派遣した六十六ケ國の全權の多數が、本會議繼續決定を言質に支持するものたることを確信する、我々は本會議を成功に導くための政治的手段を盡したとは自負するものではなく、又諸問題についても外面的には未だ充分な研究はしてゐないが、我々の出來る限りの凡ゆる努力を惜しむものでないことを茲に確言する』なほル大統領よりの新訓電に關しては『別に新しい意味の訓電ではなく、從來ル大統領によつて屢々聲明されたことを更に擴大確認したにすぎぬ』といつてゐる（寫眞は ハル米國代表）

會議休會への猛運動を開始

金本位ブロツク側が

【ロンドン八日發電】パリにおける金本位ブロツク諸國中央銀行代表の會議で、金本位擁護に關する協定成立し非常な成功を收めたので、これに勢ひを得た金本位ブロツク側では完全に失敗に歸した經濟會議を休會すべしといふ議論が、ますます熾烈となり、これ等諸國代表部では會議の運命を決すべき十日の幹部會で、過半數を占めて會議を散會せしむべく運動を開始し目下各方面にしきりに畫策してゐる

會議絶望の場合は 二國交涉

十日の幹部會後に於て 我代表部の方針決定

【ロンドン八日發電】經濟會議は金本位ブロツクと米をリーダーとするインフレ政策支持組が微妙な對立を續けたまゝ第四週目に入らんとしてゐるが、我代表部は今後の形勢と日本の立場につき八日左の如く語つた

會議の前途は全く不明である、金本位國側は財政問題も經濟問題も一切やらぬといふ主張らしい、日本は歐洲と關係は餘りないが日本と關係深い諸國が會議續行を主張すれば日本の立場はデリケートだ、金本位國側に同調して散會し去る方が日本に利益かどうか決定する必要があらう、會議が絶望なら日本は列國と二國交涉を行ふ外方法はないが月曜日（十日）の幹部會後に日本代表部の方針を決定することにならう

支那の不可侵條約加入說

汪が意見表明

【南京電報】昨八日歸寧せる汪精衞氏は六日南京の新聞記者との會見で

ロンドンで蘇聯邦がポーランド以下七ケ國の接壤國ならびにルーマニア、チエッコなどの間に締結した多邊的不可侵條約に對し國民政府においても加入すべき用意あり

との意見を說明した、右不可侵條約は如何なる口實の下においても戰鬪行爲を禁止したる宣言であつて、曩にナチス治下のドイツ、日本などを對象としたもので、支那が右條約に加入するといふ眞意は蘇聯と結んで新疆西藏方面の邊境を固め、日本を牽制せんとするものであることが明瞭であるため、わが外務省でも愼重にその成り行を注目してゐる

スクリプニク氏 八日自殺を遂ぐ

【モスコー八日發電】ソ聯邦ウクライナ共和國の教育人民委員長ニコラス・スクリプニク氏は八日ピストル自殺を遂げた、尙モスコー中央執行委員會は公式に左の如く發表した

スクリプニク氏は共産黨中のブルジヨア國粹主義分子の犠牲となつたものである

金本位ブロツク七ケ國の申合

飽迄金本位制を確守

【パリ八日發電】弗爲替の崩落に對抗して、飽まで金本位の擁護を死守せんとする歐洲金本位ブロツク七國中央銀行首腦會議は、八日午前午後に亙りフランス銀行に於てモーレー氏司會の下に行はれ、國際決濟銀行及ユーゴースラビアの代表者等も列席して協議の結果、世界の金の四割を保有する七國（佛、伊、瑞西、和蘭、波蘭、白、チエッコ）は左の項の實行を申合せた

一、金本位制を確守する

一、投機的爲替取引を防止するため爲替プール設定其他の技術的諸方策を立案採用する

一、金本位ブロツク加盟國は夫々の通貨に影響を與へる如き政策を實施せざる旨を約す

米大統領 減反要望聲明か

【ワシントン八日發電】米國務省八日公表の七月一日現在米棉作付段別が昨年に比し一割一步餘の增大を示してゐるのに對しルーズヴエルト大統領は減反計畫が目下遲滯の傾向あること、右とによつて、來週の米棉市場に惡影響の來る虞あるを察知し減反計畫促進の運動を速かに開始すべく考慮中で、側近の有力者の洩す所によれば今後四十八時間以內に南部產棉地帶の棉作業者に對して減反計畫支持的の要望聲明を發することゝなるであらうと

米 棉

米棉作付

◇—農務省發表

【ワシントン八日發電】米國農務省は七月一日現在米棉作付反別を左の如く發表した

四千七十九萬八千エーカーにして昨年同期の發表三千六百五十四萬三千町に比し一割一分六厘の增加に當る

右發表は米棉減反計畫については一切言及されてゐないが、若し當初の計畫通り一千萬エーカー減反するとすれば三割五分の大削減となるなかが、減反の基礎となるべき作付反別が激增してゐるため、減除は昨年同期の作付反別より一割四分程の減反にしか當らぬ、因みにこの發表は正午米棉市場大引を待つてなされたから八日の相場には材料となつてゐない

減反計畫

米農務省發表 豫定迄に相當距離

【ワシントン八日發電】米國農務長官ウオレス氏は米棉作付反別が四千萬エーカーを越へ、昨年より一割一分餘の增大を示してゐる旨を發表せしむると同時に、米棉市價維持の有力材料となつてゐる減反計畫の進行が最近重視しつゝある如く見られてゐるのに對し、左の如く農務省から發表せしめた

減反計畫の具體化は時々其の年ば遂行し、十四州の農業者に依つて既に五百五十六萬六千百六十九エーカーの廢棄申込みがあつたがまだ豫定の一千萬エーカーには距離があるので八日を以て終る豫定の減反勸奬運動は來週の水曜まで引續き行ふ筈である

米日爲替反落

【ニューヨーク八日發電】八日の米日爲替は十二セント方反落、二十九ドル二十五セントとなつた、市場は頗る閑散である

八日の米棉相場

弱氣の賣りが主

【ニューヨーク八日發電】八日の米棉は最小高下の後一乃至五ポイント安に引けた、農務省の作付段別公表の數字が見當つかぬ爲め、思惑筋は値を平均して賣向うとの氣配及石鹸等を無氣材料と豫想しての賣りが本日の主たる取引であつた

通商委員會を設け根本的對策を考究

頻々たる暴壓に對抗すべく 外務當局の意見一致

【東京電話】外務省では最近頻々として起る對日關稅引上げ輸入制限の暴壓に對抗すべく、八日午後の省議で

一、目下の國際通商關係は革命的轉換期にあるので條約上の抗議のみでは到底效果を收め得ない

二、從つて外務、商工、農林、大藏各省ならびに民間團體の代表者を打つて一丸とする通商委員會を設け、根本的對策を考究すること

に意見の一致を見たので、近く具體的方策を決定する筈である

政黨聯立論

政界に有力化す 政黨政治復歸を目標に

【東京電話】五・一五事件以來政界に形態のみ存してゐる政黨は、このまゝ成行に任せるにおいては益々不利な立場に立ち、政黨政治復歸の如きは當分なし得ないであらうとの空氣もあるので政黨首腦部はこれが善後策に苦慮してゐるが、最近に至つて政黨聯立論が政黨內に漸く擡頭し、これに依て政黨政治に復歸し或にこの非常時局を擔當し內治、外交、國防に關する國策を遂行すべきであるとの聲が高まるに至つた、この聯立運動に最も熱心に活躍して知られてゐる小泉策太郞氏等の蠢動もあり、これには政民兩黨幹部內にも相當共鳴者が多く、この運動は政黨季節の近づくにつれて漸次有力となるべく、その前途はすこぶる注目されてゐる

會議の前途— 觀測は困難

石井代表の感想談

【ロンドン八日發電】石井代表は經濟會議につき左の感想談を試みた

前途の觀測は頗る困難になつて來た、各委員會の形勢を綜合すると金本位國と金本位離脫國との二派に分れてをることは、會議の成功といふことから見て悲しむべきことだ、日本は大勢を見た上でなければ方針を決せられないが、何れに加擔しても他の一方から恨まれるが日本と通商關係の密接なのは支那、英吉利自治領及アメリカだから、これ等の國とどうしても協商が出來るやうに努力したい

宋の歸國と— 支那政府部內

兩派對立激化か

【東京電話】目下ロンドンにある宋子文は英國において聯盟顧問部長ライヒマン氏を抱き込み反日宣傳に餘日なく、顧維鈞、郭泰祺等と彼地で會見種々打合せの上、今月末イタリー汽船で歸國することゝなつたが、宋は經濟會議出席の途上アメリカで五千萬ドル借款のお土產を持つてゐるだけに、歸國の上は斷然南京政府內に指導的地位を確保すべく、他の親日派と宋子文等親英米派との對立激化は容易に察知し得られるところで、蔣介石がこれ等兩派を如何に操縱するかは頗る注目に値するものであるが、現在の認識に一頭地を拔く彼のこと故行詰に一方に加擔するやうなことはまづあるまいと見られてゐる、而してこれに對するわが政府の外交方針は支那にしてもし從來の如く排日侮日の擧に出づるならば斷乎これを膺懲するも、然らざる限りは國民政府を現在支那の正當なる交涉相手として承認し、親日的態度を示し來る時は積極的に支援する方針である

陸軍各部門に亘る軍制大改革を斷行

四圍の情勢變化に對應の爲 近く基礎的調査開始

【東京電話】陸軍では現在の陸軍軍制は大正初期の國防計畫に伴ひ制定されたものである關係上、兵力の運用、改革其の他各般に亘り不便少からず、且經費の點においても不經濟であるので陸軍の全般に亘り兵力編成、駐屯地帶の根本的改革をなすべき必要に迫られ、更に之を機として滿洲及び四圍の情勢一段落を俟つて、軍制改革案とは別箇に更に一層大規模な全陸軍各部門に亘る軍制大改革を斷行することゝに最高首腦部の方針決定し、近く其の基礎的調査を開始する段取りとなつた、而して其の目標は戰略戰術其の他に發展する全世界の新形勢、殊に日滿兩國の國境變化に對應する帝國及び滿洲國の恒久的國防に置き、個々の問題としては

一、內地に於ける各部隊の衞戍地配置及び製造官衙の全般的變更

二、關東軍の充實に伴ふ內地師團數の減少

三、滿洲國內の警備師團の實現

四、滿洲國內の常駐師團守備隊の增加

五、三、四兩項に關聯する徵募制度の若干增加

六、關東軍の名稱變更

七、全軍の裝備並に設備の改善と擴充

八、官衙、學校其の他諸制度の改善

等が重なるものと見られるが、關東軍兵力は現在より減じ難きのみであり、且右改革に伴ひ陸軍の軍費全體の總額（豫想額一億數千萬圓）もあることゝて、當分の中國軍財政の苦しき歲額は豫想されぬ見込みである、但し右改革以前に滿洲國治安が今日より惡化せぬ見通しがつけば、獨立守備隊等の方面における繼續的取扱ひは取り止め、軍費整理正面の整理手入の

明年度豫算の最低見當

二十三億四五千萬圓 新規事業は約八億圓

【東京電話】閣議で決定した緊縮方針に基き各省の明年度豫算概算は本月末までに大藏省主計局に提出するに決定してゐるが、各省とも例年の豫算分捕主義に捉はれて結局十億圓を突破する新規事業を要求するであらうことは極めて明瞭であり、これに對して主計局には相當嚴しい査定を加へるものと觀測される、しかしながら

一、既定經費に見ても二億五千萬圓乃至三億圓

一、新規事件費一億七八千萬圓

一、時局匡救費一億五千萬圓

一、公債利子差額金七千萬圓

一、その他各省にわたるもの約一億圓

合計七億五千萬圓乃至八億圓の新規事業は承認するのほかなきものと見られてゐる、しかしてから見て來ると九年度豫算は通信特別會計の方を控除して大體十四億四五千萬圓見當であるから、之に前記新規事業費を加へたもの卽ち二十二億七八千萬乃至二十三億四五千萬圓が明年度豫算の最低見當である

紐育株式軟勢

金鑛株のみ急騰

【ニューヨーク八日發電】紐育株式は歐洲金本位側六ケ國の金本位擁護ブロツク結制の報に落着なく金鑛株だけ急騰せる外全部區々に弱含みで多少の利喰ひも亦軟勢を助けた、アナコンダは兩相場の高潮と金田配當から一弗高、スチールは四分の三安

＝人＝

◇佐々木忠右衞門氏（平北內務部長）八日夜入城朝鮮ホテル

◆稻葉幾兵衞氏（鐵道省技師）▲石井龍猪一郞氏（同）入城中、石井龍猪兩氏は九日夜迎來を經て新京へ

◇梅崎第二十師團長 九日朝京城線より歸城

春の太陽（86）

久野豐彥 作
田中比左良 繪

チヤツカリしてるわね（七）

谷は考へれば考へるほど後悔した。こともあらうに、坊主の親爺の前に、なすりつけやりたんて、

馬鹿は、實に惜しがらん奴だと、谷は腹のなかで、カン／＼に怒つてゐた。

だが、アパートの知人だちに、

—これが僕の父親でございます。

と、衣ぐさに馬鹿の親父を紹介するくらゐなら、寧ろ死んだ方が、どれだけ氣持が晴れたかしれないと、見栄坊な谷は思ふのだつた。

谷が出掛けるやうな風を見せると馬鹿は、御せはしさうに、なんでもかんでも無理にいつてくれと云つた。

谷は仕方がないので、着のみ着のまゝで立ち上つた。すると馬鹿は、せめて、往生の費つてきた五百圓の香典を、眞二ツにして

「これで、薬遊してきてくれよ」

と頑やかる谷のポケットへ手の切れるやうな札束をねぢこんだ。

「厭だッたら……これだけは厭だッ！」

と、谷は身をくねらせて逃げまはつてゐたが、何度、突ッ返しても、馬鹿は頑として承知しなかつた。

しかし、札束ばかりは、どうやら不思議な魔力のあるものと見える。態度か、あんなに突ッ返したのに、谷は、だん／＼、札束に、未練ができて、厭だ！厭だと云ひながらも、いつのまにやら、自分でポケットの中へ、ねぢ込んでゐた。

終列車が動きだしたとき、何んと思つてか馬鹿が白いハンカチをふつてゐた。

すると、谷の方でも窓から半身を乘りだして、ハンカチをふりだしたので、馬鹿は、可笑しくてならなかつた。

—谷も案外、現金な奴だな！

と、思つてゐると、谷は谷で、

—馬鹿のやうに、あんな爲のいい奴つて、ありやしない！

と、怒つてゐるうちに、馬鹿の姿が見えなくなつた。ぴしやッと窓をしめると、谷は、もう一ぺん念のために、ポケットの中で、こつそりと札束を勘定してみた。

—あゝ！あゝ！たしかに、あるぞ！

谷は急に、氣が大きくなつた。だが、奇妙なもので、氣が大きくなると同時に、假に氣が小さくなつた。

すられちやたまりません！

心配になつてきたので、谷は化粧室へいつて、內ポケットのあちらこちらへしきりに札束を分けて入れてみたが、不安でならなかつた。

さうとう、谷は、考へあぐんだ末に、靴のなかなら大丈夫だらうと思つて、こつそりと靴足になつて、その中へいれた。

谷は、靴下と、すれ／＼に、心よい札束の感觸に陶醉してゐるうちに、うと／＼としだした。

今夜ばかりは眠つちやいけないと、必死になつて閉ぢくる睡眠と戰つてはゐたが、昨夜來の睡眠不足で、いつとなく、ぐッすりと眠りこけてしまつた。

谷は、いつたん、眠ッたら正體のない男である。

いつぞやも、危く寢臺から、おッこちさうになつたことさへあつたが、いまも、谷は四五人眠つてゐるうちに、あれほど、しッかり紐で結んでおいた靴の紐も、いまは解けてしまつて、素足になつてゐた。

大事な靴はといへば、八の字に飛び散つて、中から、拾圓紙幣がぞく／＼とのぞいてゐた。列車が箱根のトンネルを潛ると、窓から吹ッ込んできた風と煤煙にあふられて、ぱッと、紙幣が、木の葉のやうに舞ひあがつた。

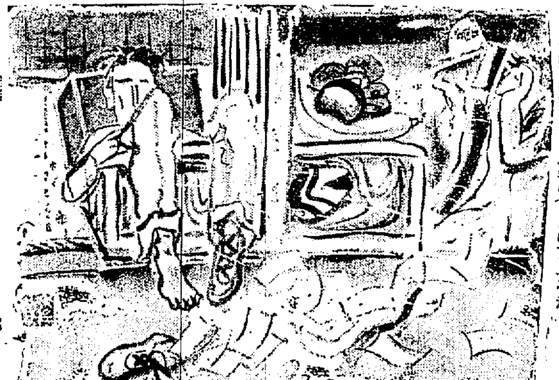

あすの天氣（10）

高氣壓は日本海から半島に擴がつてゐるが、其の勢は弱く黃河下流には低氣壓があつて東進しつゝある。全鮮曇り勝で氣溫は二十四度內外となつた所々雨となる

豫報 曇一時晴

九日 最高 [illegible] 最低 [illegible]
八日 最高 [illegible] 最低 [illegible]

仁川の潮時（十日）
滿潮 午前 [illegible] 午後 [illegible]
干潮 午前 [illegible] 午後 [illegible]

南京虫・虱 其他害虫退治に

專賣特許 イマヅ蠅取粉

▲イマヅの蠅取粉で！
トレ！トレ!! 蠅を
=家庭害虫の撲滅は=
傳染病の豫防！

△蠅、蚤、南京虫
△頭の虱、毛虱
△牛馬の虱、蠅、蚊
△犬猫の蚤、虱、ダニ
△鷄の羽虫、蚤、虫
退治に 効力絶大

◎新發賣◎ 專賣特許 イマヅ蠅蚊液（三十五錢・六十錢）（キリフキ無料添付）
液體・家庭害虫の退治藥
用法＝噴霧器又は霧吹にて使用す
▲價格低廉・効力絶大▼
大阪市西淀川區大仁本町三 本舖 今津化學研究所

◆衞生大掃除には ぜひ床の下、疊の下、其他不潔な場所へ充分に撒布せられよ。

姉妹特許品
イマヅ殺虫劑 農作物害虫驅除劑
イマヅ芳香油 便所のくさみ止
イマヅ蚊取線香 よい香で効力素敵

◎全國藥店にあり 品切れの節は直接本舗へ
三十五錢・一円四十五錢・二円四十五錢 の三種

N—87

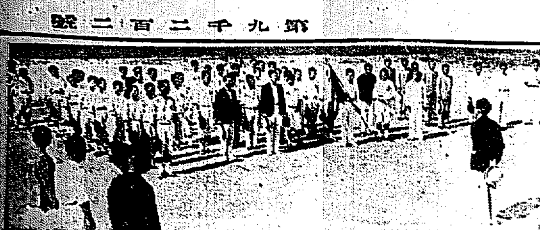
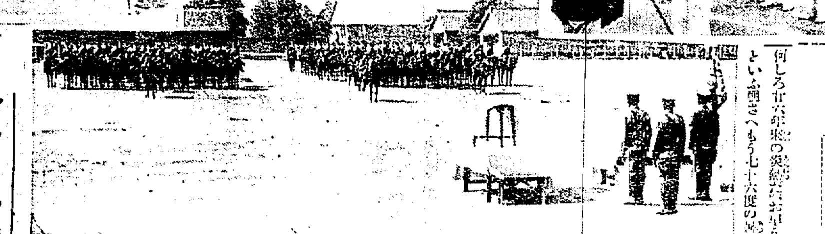

騎兵聯隊軍旗祭（中央）
本社主催全鮮軟式庭球大會（右）
本社後援軟式中央野球豫選（左）

のどは法度だ
碁石を見たは砂利？
素つ裸になつた川島軍司令官
朗かな夏のある日を聞く（五）

時―きのふ午後二時
所―朝鮮軍司令官官邸
人―川島軍司令官、[illegible]
風―一陣の訪客

玄関正面に古色蒼然たる[illegible]の柔かい色彩を投げてゐる

訪客　川島さんにお目にかかりたいんです
玄関子　閣下にですか
―いや川島さんにです
―閣下にでせう
―ちがひますよ、素つ裸の川島さんですよ
副官　わかりました。どうぞ

[illegible]官服をぬぎ和服姿になつた個人として[illegible]

◇

閣下（ガラス張りの離室[illegible]）

訪客　閣下、おやない貴方は益々盛だといひますが
川島　さうかのう。それはむや

―秘訣でも
―ハッハッハ、あるよ、老人になると早く目がさめる。起きるとすぐ女中や家内が[illegible]上にデタバタせにやならんから、ひまつぶしに、床上[illegible]をやるんぢや、戸山學校の[illegible]生になりつたんだが、先づう[illegible]んと[illegible]してから[illegible]で脚、腰のふち、口の周圍[illegible]などを順次に揉む、そして、胸部から腹部に及ぶんぢや。とてもいい氣持で、唯だ一つの危險な箇所がある
―へたまごつくと死ぬんぢやありますまいね
―死ぬどころか、健か[illegible]するんぢや
―（急に）ぢやがやかして、ほんとですか一體どこが？
―それは咽喉をもむんぢや
―貴方は毎朝、そいつをぐりぐりやるんですか
―ハハハ、老人ぢやもの、必要はないさ。君などは大いにやれ。
―ウヘッ。
―それがすむと裏山にかけてシャツ一枚で柔軟體操ぢやる
―いや、體操の方は咽喉までで結構です。次に碁、將棋、撞球、その他？
―趣味かい。わしは何でも好きで一時は碁の石ころが碁石に見えたり、天井の節穴が球に見えたりマッチが花札に見えたりしたもんぢや、[illegible]つて好きぢやが、金を出さうとは思はんよ、年をとると、自然土に親むものぢや、[illegible]の果ては土に還るんぢやから、つり道をつけるのツハッハ

◇

官邸は[illegible]の四間[illegible]の宏壯な建物、花園を散歩しても汗が出るほどの廣さ[illegible]人、まして[illegible]時、その[illegible]、しかし素つ裸になれば質に戻き一個のオヤヂである
―（終）―

十分間五圓の納涼
早くも猛暑襲來
でも鐵道は大當て外れ
あすから海水浴登山客の割引開始だ

何しろ十六年來の炎熱だ、お早う！といふ朝さへもう七十六度の暑さ―午前六時から正午迄六時間に[illegible]限計の高騰は八十六度で一寸一息の形だが、まるく表情らしくノンストップの上昇ぶりを示してゐる。もつとも之は測候所の觀測だから街頭に足をふみ込むと市中はさながら蒸籠のさ中だ

噴火口底の
苦しみだつて市民は一掬の水を求め一杯の水に人間味の恢復を求めようとする。日曜の九日カッと見はつた太陽の火炎の下に晒した大京城四十萬の人間の反撥ぶりはどうか―先づ土曜の八日から元山へ夜行列車の納涼から、海へとノシ出したものは―京外三千名。[illegible]の仁川へ殺到

海へと押し
出したものはザット五百人ばかり、平日より三百人の増加とある。京城驛では盛夏最初の日曜なので京仁三列車に各一輛づつ増結しては見たものゝ思つたより少い客足にソロバン違ひの感であるが、これには重大な原因がある。京仁、京元線の乘車賃の割引は明十日から實施されるのでこの所「割引待ち」は待機中とあり、あすあたりからグッと増加する見込み。熱暑な方では大空の遊覽を滿喫した―遊覽飛行客で午前五十五名、午後二十名 これこそ[illegible]を强いて滑走するプロペラのうなりから、ソワリと乘客に一機[illegible]太陽の眞下に飛翔と超特急避暑の先端を行く

く、ブル階級に―十分間五圓の札ビラを切らねばならぬから、カチ割り一つせ日中に北氷洋を出現させようと云ふ連中にはとてもの事、手の出ぬ勘當た。しかし一方では氷店などの手近な氷湯は、プロ階級で大賑ひであつたが蒸し暑さの數日に引きかへ、西よりの風が一日中市中まみれの人をたゝいてくれたお蔭で、市民は涼しかつたデス、[illegible]たデス

顔潮後に
大京城の顔

放浪と飢え十八年
『瞼の母』を求めて
サーカスの中に泣いた青年
釜山から徒歩京城へ

瞼の母を求めてサーカス暮しの流浪十八年……[illegible]を抱で[illegible]る……この主人公は原籍[illegible]の若々しい朝鮮人青年が本府[illegible]前住所東京市[illegible]、[illegible]の母の[illegible]十八年振りに用方の預り人[illegible]にも[illegible]まだ物心つかぬ五歳の春に サーカス團に誘拐されて内地に渡り[illegible]十八年、物心づくにつれ、サーカス暮し日々に瞼の母を慕ふた[illegible]本年五月[illegible]るなしの調査を依頼したところ、實母は平壤府本町[illegible]主なる[illegible]が判明した

朝郵芝浦丸（一、二六〇トン）
坐礁遂に沈沒す
昨夜半栗島燈臺沖合で
乘客乘組員全部救はる

【木浦特電】大阪商船會社の命令航路朝郵所有の芝浦丸（一、二六〇噸）は釜山出發木浦へ航行中八日午後四時三十分珍島西北端栗島燈臺附近（北緯三四、四東經一二六、一）で濃霧と潮流のため坐礁遂に沈沒した。はじめ輕微なる浸水のため[illegible]なれば自力離礁の見込にてとりあへず通りかゝりたる大成丸（[illegible]木浦[illegible]）に船客十四名（うち内地人四名）を移乘させ[illegible]一同協力[illegible]作業につくせるも漸次浸水、[illegible]はげしく、十時ころに至り危險に瀕せるため、十一時附近進行中の[illegible]を呼び、乘組員廿六名中二十九名を避難させ幹部船員七名が警戒中、十十一時四十分つひに垂直になつて海中に沈沒した、[illegible]七名は海中に[illegible]してゐたのを漁業取締船[illegible]丸に救助され一名の死傷もなかつた、積荷は[illegible]一千百二十トンでビール、肥料、[illegible]雜貨等である、各船舶に[illegible]十二萬圓、船體は本京[illegible]十八萬圓の契約ありなほ金剛丸が同夜救援に現場に向つた

マターン機破損
アナジール灣附近で

【モスコー八日發電】ソヴエート外務省の調査によればシベリアのアナジール灣附近で世界早廻り飛行家ジエームス・マターン氏の愛機世紀の進歩號の翻動機は不時着の際破損したとが搭乘者は無事

時代の先驅者號壯途へ
懸賞課題―六〇四キロ八ノンストップ幾時間を要するか？
明十日朝九時―本社前を出發す

本社主催

覇者は誰れ
本社後援軟式野球豫選

本社後援軟式野球協會主催の第一回全鮮軟式野球大會中央第一次豫選大會は九日午前九時から龍山鐵道球場に於て擧行された、これより先午前八時十八チーム三百名の入場式があり寺田本社々會部長の開會の辭があり前年度優勝チーム[illegible]かい優勝旗の返還があつて[illegible]京城府會理事長の始球でゲームは開始された

殖銀	0000000	0
府廳	1310002A	7

飛ぶは熱球
全鮮の覇者をねらつて
本社主催庭球大會

本社主催第十回全鮮軟式庭球選手權大會中央豫選大會は九日午前九時から京城グランド、コートで擧行された、選手の入場式についで優勝旗の返還、寺田本社營業部長の力強き激勵の挨拶あり、第一回戰に入つた、燃ゆるやうな烈日下に白球飛び交ひ猛熱をものともせぬ觀衆の熱心なる聲援にはげまされて半島庭球界の雌雄は戰はんだ夕刻擂切までの戰績左のごとし

砂に化けた大金
開けてくやしの二百五十圓
京城に跳梁の詐欺

[illegible]八日午後[illegible]ごかしに[illegible]き、李が[illegible]の子の小切手[illegible]を受けとるや[illegible]して[illegible]しまつた程へて不鼓を抱いた李が新聞紙包みを開くと二百五十圓とこれか、砂か一[illegible]、はじめて詐取されたことに氣付き[illegible]に東大門署に[illegible]けつけて訴へ出た、同署では直ちに手配し犯人を嚴重搜査中

大相撲

東京大相撲二日目は快晴に惠まれ加へて、日曜日のことで早朝から觀衆は詰めかけた二日目取組は

放火魔は出沒
松山城燒く
天守閣は漸く殘る
軍隊も出て消防につとむ

【松山電話】九日午前一時四十五分松山城本丸西ノ門から出火[illegible]し[illegible]時天守閣[illegible]、消防組、[illegible]團、[illegible]隊[illegible]出動し[illegible]午前四時鎭火した[illegible]二ノ丸[illegible]と本丸[illegible]に[illegible]全部燒失[illegible]

水利の便全
くたきため[illegible]かと松山署では嚴重警戒中[illegible]である、[illegible]

飛び立つ思
ひの金君は旅費十六圓を所持して久し振りに[illegible]釜山より徒歩にて八日京城に辿りついたのであつた、[illegible]その土産を提いて本町署を訪ねたが、本町署では[illegible]に[illegible]ある

意外の同情
に感激しつつ[illegible]母の懷へ一路[illegible]

美術京染
みのや呉服店
本町二丁目

九州音頭 中村一郎 鴨 歌曲
六連音頭 松尾武 歌曲
N・O・樂園
A面 つきぬ名殘 磯千鳥 由良和子 松平利夫 NO樂團
B面 やさしき謎 愛の唄 三浦圭子 NO樂團
流行歌濫作亂發時代 吟味に吟味を重ねた この名作流行歌こそ 地味で堅實を誇る…… 國產ニットーの一大追力
近日封切 寶塚キネマ小唄映畫
主題歌吹込 音丸
みすじの影に
ニットーレコード

强力放射光線應用
改良新式 ラヂオレーヤー
醫藥・温泉で全治せぬ人 難病に試みられよ 斯る病苦に惱む人 ラヂオレーヤーで忽ち甦る
リヨマチス 各種神經痛 内臟諸病 腦神經衰弱 生殖器諸病 婦人諸病 慢性中風症 惡性皮膚病 耳鼻咽喉病 流行性感冒 脊髓諸病 肋膜 肺病 肩の凝り 腹痛腰痛 其他一般虚弱者
說明書ハガキにて申込み次第進呈
特價 八十五圓 四十五圓
特價景品付賣出し中
賣出し期間 愈々……七月十五日限
京城 三越 四階電氣部
無料御貸與に供す
◇地方よりのお下命には詳細なる使用法付お送付申します

株式名義書換停止公告
來七月十一日より同月二十日迄株主名簿記載ノ書換ヲ停止致候
昭和八年七月十日
株式會社 朝鮮殖産銀行

ダンス
タンゴ 奥さまーお手をどうぞ
タンゴ 戀の花束
フォックストロット 乾杯の歌
ワルツ ジングル・ベルズ
ルムバ キューバの戀歌
ルムバ 南京豆賣
〃 南京豆賣
〃 お祭氣分で
パソドーブル パリ
〃 ツァラゴツアの誇り
ステップ スペインの姫君
〃 シナ・ニ・女
ビクターレコード

永保ちが評判の
金剛饅頭
金剛山松實入 本町 龜屋

京日案內
旅館 貸家 募集 特別案內 竹パイプ 神經痛 リウマチス 外務 恩給 寫眞 金融 貸家 恩給

醫學博士 武田正房
武田產婦人科
京城府明治町二 電話本局四五四五番
利殖五千圓

朝の一品
牛肉平壤煮
發賣元 桑田商店

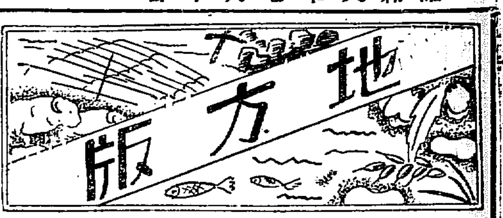

人殺しが半年目に露れる
惡運盡きた二人
長淵署に逮捕さる

【海州】長淵郡薪昌里九龍の穀物商金□國(四〇)は本年一月三十日以來行方不明となり家族と共に警官側で極力同人の行方を搜査中であつたが此程に至り金□國が同日夕刻同郡洞安面新安里金□鎭方で同□□(二七)と口論した形跡を所轄長淵署員が探知し去る五日同□金□□(二九)金□(三七)兩名を召喚取調べの結果意外にも前記兩名が共謀し金□國を殺害した事實を自白したので茲に殺人の鉤殺は加害者等は昨年一月被害者から盜物押介を依頼され現金九十圓を詐されたまゝ今年になつてもその約束を履行せぬため被害者は一月末日これが催促のため加害者宅に赴き口論したが加害者兩名は一計を案じ奸策をめぐらし共謀の上同日被害者をソレゲ洞附近に誘び出し棍棒で毆殺、共同墓地に埋葬しての上所持金七十七圓を兩名で山分けし何喰はぬ顔ですましてゐたところ遂に惡運盡きて逮捕されたものである

酒井部隊
東邊道の討伐に向ふ

【安東縣】既報をほしいまゝにしてゐる東邊道の匪賊掃蕩は最後の止めを刺すべき今次大討伐の先鋒隊たる大石部隊の酒井部隊(一〇〇名)は手厚き安東市民の歡待に市中に分宿して一夜を明かしたのち八日午前七時安東驛前出發、朝鮮側を經由し□方面に向け出動したが驛前には岡本領事、驛長地方事務所長をはじめ官民多數の見送りあり(一〇〇名の部隊兵士は軍用トラック十數臺に分乘、安東市民の萬歳の歡呼の聲に送られて勇躍して討伐の途に上つた

釜山航路に飯野汽船が割込む
澤山汽船は飽くまでも抗爭
鮮航會支部大搖れ

【釜山】夏枯れ時季を控へた釜山の海運界は最近に至り突如として問題の飯野汽船が釜山航路の割込みを計畫し西水大阪を抽籤内に收めて釜山側の荷主へ呼びかけんとする觸手を向けて來たので釜山航路に重點を置く朝郵、西鮮、澤山等鮮航會支部の當業者に非常な衝動を受け大搖れに搖れんとする前奏曲として先づ釜山中心主義で阪神九州線を維持する澤山汽船が鮮航會を脱退してまで飯野側と徹底的に抗爭せんとする立場に置かれてゐるので釜山海運界は時ならぬ波瀾を捲き起す形勢である

大木よりも小木が大事
本府の新殖林方針
慶北國領技師の話

【大邱】この度本府では從來の植林方法を一變し從來の大木保護主義を捨てゝ大木を伐採し小木を成育さす事となりこれを普及のためパンフレットを作製し各道に配布したがこれについて慶北道森林課國領技師は語る

從來朝鮮で森林育成の方法は小木を伐り大木のみを管理する方法をとつてゐたがこれではまるで子供を殺して老人を生かす事と同じ事になるからこれでは造林は不可能である、大木だつたら虫がついたり風のために折れたりするものが多く殘つて山岡は裸になつて自然と山が荒れてくる、今から小木を育成し大木を伐採して林相の完成を期したいと思ふ

開城の商議戰
全氏も出馬

【開城】開城商議立候補者は八日になり金日永氏が出馬し、なほ十一日の選擧當日までには開城無盡、孔與談、松都信用の三氏も立候補するものとみられてゐるなほ總選擧は十一日商議所會館で執行午前十時から午後四時まで投票、四時半から開票するが選擧長に李府尹、選擧立會人には木村勇次郎、馬致基、林尚玉の三氏が任命された

楡川の土木施設促進
地元民陳情

【大邱】楡川邑子の名產地として有名な淸道郡楡川は慶南慶北の道界にまたがり地域的にデリケート

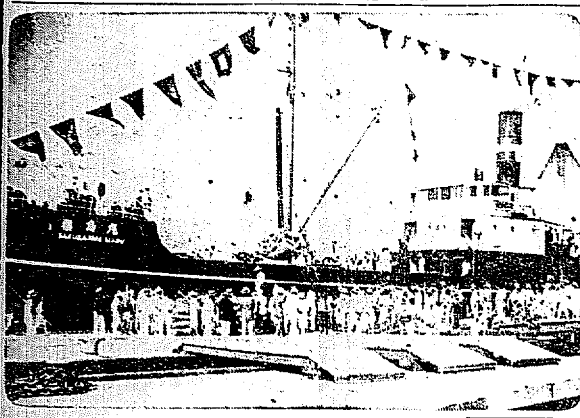

嬰兒死體を暗葬
木浦署取調べ

【木浦】六日午前一時頃府内第一病院傳染病舍の裏で嬰兒の死體が發見され取調べの結果某病院の看護婦某(二〇)が人知れず出産した嬰兒を殺害したものと判明、目下取調中である

病院附近の廢屋の中に高麗線に關し職工組合員一六一は人夫不足に陥り一心當局に入院中富田氏であるが生命には別條なき模樣

高麗線に感電
【全州】八日午前九時頃大正町二丁目後藤某外三氏が上道路係員に面會し被害を陳情する處あつた

民が熱烈に促進運動を爲したか道當局もその必要は十分認めてゐるが財政の關係で後廻しにして延々となつたところ今度の洪水で民間側で犧牲的に架設した假橋は流失し通行は阻害して民衆を苦かす事夥しいので住民はこれ以上の辛抱は出來ないから何んとかしてほしいと七日午前その代表者十外三氏が上道路係員に面會し陳情する處あつた

連絡船から身投げ

【釜山】八日朝釜山入港の關釜連絡船德壽丸が八日午前零時四十分對馬沖を航海中三等船客福岡縣遠賀郡八日村金川重男(三三)が投身したのを船員が發見し海上を搜査したが見當らず入港後水上署へ屆け出た、自殺の原因不明

自殺したので同署に引致し果して病死なりや否や嚴重取調べ中

金塊密輸
李俊玉一味
十四日判決

【平壤】李俊玉等一味にかゝる大金塊密輸出事件控訴公判は平壤覆審法院で七日開廷、同日結審して來る十四日判決を言渡すことになつてゐるが被告の中李俊玉、高木文哉の兩名は控訴を取下げて服罪

成興の自動車強盜
狂言と判る

【咸興】去る三十日夜木浦街道を走る咸興物産のトラックを襲ひ盜り現金五十圓に服罪し結局被告は李俊玉、申武敏、金明哲、金□等約五名となつた譯である

相撲と人體の珍しい研究
東京大相撲に同行の慶大の阪口博士

(寫眞は阪口博士)

【平壤】慶大阪口博士は今回東京大相撲一行に交つて來鮮した、同博士は三年前から相撲と人體について研究を續けて來たが今回は親しく相撲部屋と起居を共にして體質的な研究をなし斯界に貢獻する目的で同一行に加はつたものである、同博士は語る

三年前から相撲と人體について研究を續けて來たが多くの學士にあたつて研究して見たがことごとく何れもいのでたまく僕が研究して居る、相撲はどうも不衛生だといふ説もあるが僕はそれを研究して見る、大體十日場所を中心に一行について歩いてみたいと思ふ、巡業中はどうしても不衛生的になりがちであるがこれも研究してゐる間にやつてみて今回は自分の研究を試みる積もりだ、なほ相撲界の人たちの體質を調べ研究して見たいと思つてゐる、之は研究に資料を得るため先づ巡業についてゆく考へであるが今回の研究を一つの試みとして相撲界に寄與したいと思ふ、それは相撲とりの體質改善についての研究であり、今回は相撲界に貢獻すべき材料が得られると思ふ、今回の研究が完成するのは一年後か三年後である

は一番立派な研究であることだ、今回のこの試みは相撲界に於ける最初めての研究であり貴重な貢獻として感謝の目が待たれてゐる

小學生溺死

【群山】小野町西門氏長男小學校三年生の政一君(一〇)は八日午後友達三、三人と市外益山水利組合水路に水浴に行き友達と別れ更に他の五、六名と共に水泳せんとした時水路の中で心臟麻痺のため溺死した

たる十人組の自動車ギャングに關しては咸興警察署は申洪吉(二)の申立に不合理の點多く殊に本人が被害狀態を裝つてゐた點から狂言の疑を持つて推移中の處七日午後十一時に至り遂に狂言強盜の事實を自供するに至つた、複雑な家庭關係から神經衰弱となり解雇の手段に仕組んだ芝居であつた

楊口の松靑橋
竣工式舉行

【春川】楊口郡民の十數年來の懸案として待望されてゐた春川楊口線中の重要箇所松靑橋の竣工式は七日午後一時から李江原道知事臨席のもとに盛大に擧行、綠起の三夫婦の渡り初めが終つて一般に解放したが引續き三時から飛行山登五木亭で有志三百餘名集り盛大な祝賀宴を催したこの日遠近から集まつた觀衆は實に二萬數千名に達し空前の賑ひを呈した

四百七十圓で春川郡楊口長作氏が請負ひ、起工以來着々工事進捗して豫定より早く竣工を見た、橋の長さは一四〇米、有効巾員四、五米、全面積七百平方米で橋台は重力式鐵筋コンクリート造り橋脚は鐵筋三本の鐵筋造り二断橋脚は同じく鐵筋造り一千四間十米四徑間の耐る堅牢なものである

(寫眞は松靑橋と當日の盛況)

水害の祟りで野菜の飢饉
早くも釜山府内に内地物幅を利かす

【釜山】洛東江の水害は時日が經過するに伴つて豫想以上の被害に上る模樣であるが耕地の流失埋沒河川道路の損傷と共に慶南の三大菜園の産地といはれる咸安、澳閲の西□義昌地方及び昌原、南旨の西□冒川、密陽の白菜、金海、梁山、三浪津、勿禁等の代表的産地は大正十四年の水害をはるかに突破する大雨量の洪水に浸し全滅の慘状を呈し加ふるに慶北東部の蔬菜産地も水害に祟られて不作となつた結果慶南一帯は野菜物の飢饉となり例年ならば滯味を滿喫させる筈の西瓜、きうり、甜瓜などが大損害をつけ大量消化の釜山府内には早くも高價な内地物が侵入して幅を利かしてきたので新鮮で安價な蔬菜野菜に影をひそめてしまつた

軍用トラックで大膽にも密輸出を企つ
運轉手數名を巧みに買收
新義州稅關で露見

【安東縣】軍用トラックの匪に乘じ稀有の密輸事件―東邊道匪賊大討伐の先鋒隊酒井部隊(一〇〇名)をのせた軍用トラック十數臺が七日午後三時半頃新義州から安東に向ふや、早くもこの由を知つた新義州中富町新義州麻ヶ枝町尚道街の商事村□義□の(一七)は大膽にも軍用トラックを巧に利用し運轉手數名を買收し人絹布や砂糖の荷物を積み密輸出を企て一時は運びのトラックをそのまゝバスする軍用トラックを今日は生憎パスせず南岸の新義州稅關員に調べたのに發覺したがこれを知つた運轉手は逸早く風をくらつて逃走したが件の絹布類等は稅關に押收された、事もあらうに軍用トラックを利用して密輸出を企てたのは今回が初めてで稅關では取調中である

釜山の衛生會議

【釜山】府では府民の保健衛生の徹底を期するため各町總代を單位として新に組織された五十衛生組合長の懇談會を開き夏季の衛生施設に關する打合せを行ふため十四日午後一時から府會議室で懇談會を開くことになつた

少年團の指導實習
大邱で行ふ

【大邱】大邱少年團ではかねて指導者の實習講習所を開設すべく計畫中であつたが愈よこれが實現の運びとなつた、即ち日本少年團本部では來る八月一日から十八日までの七日間京城で指導者の實習を行ふため日本少年團健兒部長主催道□□□□□び同講師健兒部長米澤の兩氏が來ることになつてゐるがその會期は八月二十一日から同二十七日までの豫定である

日の七日間大邱で日本少年團聯盟指導者講習所大邱道場を開設することに決した、希望者は八月五日までに大邱少年團に申込まれたいと

群山の新棧橋繫船に見事成功
朝郵櫻島丸が冒險的に敢行
府民の杞憂解消す

【群山】二百八十五萬圓の巨費と七ヶ年の歳月を費してきた三月末漸く竣成した群山築港は完成後今日に至るまで本船の接岸繫留をみるに至らず技術的に或は經濟的に缺陷あるものとしてその利用問題については府民の間に憂慮されてゐたが八日午後三時五十五分頃所有櫻島丸(千二百八十噸)の冒險的繫留に依つてこれが出港に引續き尼ヶ崎汽船の大東丸が九日午前四時に入港、これにより群山棧橋は立派に繫船に利用されることに確實となつた、これに依つて關係の當業者も喜び群山港運史に特筆すべき記念的繫船を行ひ本船の入港は確實となつた

と初めて群山港運史に特筆すべき記錄的繫船を行つた結果は更に實際にせう今日まで更に論議されてゐたことは杞憂に過ぎないことが立證されれた、同船は直ちに六百噸の積荷役を行ひこれが出港に引續き尼ヶ崎汽船の大東丸が九日午前四時に入港

(寫眞は繫留された大東丸)

永久に解けぬ木浦心中の謎
女の死體も發見
無理心中とみらる

【木浦】府内島平町酌婦何某の美人酌婦朴珠子(二〇)が四日港外に出て行方不明となり七日男の死體となつて現れ情死した相手の男の死體は不明であることは既報の通りであるが同日午後七時頃珠子が浮び上つたと同じ場所の松島海岸に片袖れの金岩敦(三〇)が死體となつて浮んだ、彼ら兩人の死が合意か無理心中かは興味ある謎として話題を提供してゐるが珠子が死の數日前から男に情死を迫られて困つてゐた、何とかうまくのがれる方法はあるまいか」と朋輩に語つてゐた所、男が平素の動勢振りをかなぐり捨てゝ仕事もろくくせず悲觀してゐた點、二人の死はパイロット發動機船に男の遺留品のみが發見されて女の持物は何一つ見つからなかつた點などから見て無理心中とみられてゐる

篤志家の寄附

【馬山】馬山精米所主清水盛一氏は白米二十俵上松組太郎氏はクロールカルキ二百本馬山組□町長小林爲二氏は洗面器二百個を罹災民救濟の一部に寄附した

羅津の港頓に活氣づく
人口十二の激增
仁川稅關への報告

【仁川】羅津管内咸北羅津出張所から最近達した報告によると目下羅津では内鮮各地の移住者が頓に增加し港灣大連から工事用の苦力が來る、羅津と共に十八日に移住者二百餘名が赴任し期に近くは港灣海底事務所員中勝道館の從業員を除く外は總て築港に引揚げ陸路官も多數入り込む等頓に活氣を呈して來るものと見られてゐる人口は一萬七百三十四人の中二千七百三十四人あるが現在羅津港の戸數は一千七百一戶で人口は一萬七百三十四人に達し終端港と決定する以前に比較すると戶數約二十倍人口十二倍の激增である殊に將來市街地を豫想される新安および開拓兩洞は最も戸數も稠密しこれ等住民の主な營業を舉げると次の通りである

旅館一四、飮食店四〇、雜貨商四〇、食料品店三二、菓子屋一〇、藥種五、金物商四、理髮所七、建築請負業一〇、運送店五、青物一四、木材商一〇

忠南の紫雲英
改良種子で增收を圖る

【大田】忠南の紫雲英種子は毎年優良品種たる岐阜改良晚生種を五十石乃至八十石近く配付して一般に改良更新を行つてゐたが今年のやうに一般に綠肥の作柄不良な年でも岐阜改良種は頗る良の成績を示し好反當り收量九十貫もあるので來年度は普通種を全部改良種に更新の豫定である

肥料屋が大繁昌
江景の市日

【江景】灌漑用水のため三回も御流れとなつてゐた市日が六日開かれたが丁度施肥季なので各肥料店は大繁昌で硫安一叺の相場が朝は四圓九錢であつたものが午後に到り四圓十錢に騰貴しその上品切れとなつてしまつたが論山高敬十叺に達した荷造は大田方面からも買出しの商人が來江した

浦項郷軍總會

【浦項】浦項在郷軍人分會では六日午後四時から小學校講堂で總會を開催、會員百十餘名參集し七年度の事業經理報告後前田分會長の訓示について慶北聯合分會評議員の講演あり終つて宴を張り盛會裡に散會した

全南巡査部長試驗

【光州】全南警察部の巡査部長試驗は五日から光州、木浦、順天、長興の四ヶ所で一齊に施行されたが、今回の受驗者は光州五十名、順天三十四名、木浦三十名、長興十四名、合計百二十八名に達し六日午後三時全部終了した

黄海道辭令

【海州】黄海道では淵上新海長の辭任に伴ひ八日附で署長級に左の如き異動を發表した

道警察部(兼警察長)谷村楽補部勤務任道立醫院兼職、道立海州醫院醫務を命ず

載寧警察部(兼信川署長)星野十助、信川(同保安)吉谷光藏、瑞興同(兼同署長)國澤弘田、長淵同(延白署長)畑山操松、延白同(兼署長)阪塚捷之助、道警察部高等課長(兼海州署長)竹丸哲一、保安課長(兼海州署長)尾崎寛次郎、鉄原(同保安)中野秀雄、警察部警務課勤務を命ず

道警察部補(兼警察)那山長左衛門、任道警察部、補長兼海州署長、道警察部補(延日)島山直市、任道警察部、補務保安課長

道警察部(新院署長)淵上松次

依願免本官

人の動き

▲小川京城覆審法院長　八日咸興へ
▲岡本同檢事長　同上
▲近藤英男氏(京畿道參與官)八日長淵郡郡守赴任
▲官房審議室長　八日全州を經て釜山へ

りん病

淋病消渇、こしけ、子宮内膜炎等は合理療法を行ふ事が肝要です。其の良藥があります。時に此の病氣で御困りの方は體驗による有益な合理療法を無代で差上げます。すぐ申込下さい。

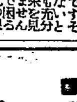

奈良縣生駒郡山口　玉松園
振替大阪二一七二二番

防毒・産制に(三個十錢)　サンキュー・スキン　薬店にあり　大和ゴム

處女方の守護神 夫婦圓滿の秘訣藥として全國的に大評判!! 明らかな健康美は女性の生命線です。何を置いても先づ惠乃玉で

一歩進んだ婦人薬　惠乃玉　子宮病薬コシケ

無代進呈　ニセ物に御注意!　全國特約店薬局にあり　最高名譽賞　審査會受領

本舗合資　惠乃玉本家　九州八幡市春の町　振替九州二〇一

キリンビール

中元暑中御贈答最適品

一打化粧函

清涼飲料　キリンレモン　絶對人工着色せず

宮内省御用達　麒麟麥酒株式會社

時　七月十二日(水)夜八時
處　公會堂

盲人哲學者　岩橋武夫氏講演會

題　機械文明の自殺

來聽歡迎　主催　京城神の國運動

開業披露

皆樣御待望の純グリル式レストランが愈々新装成れる南大門通り千代田生命ビル地階室にて優雅なる設備と卓越せる調味を以て華々しく開業致しました

料理は定食と一品式を併用致し調理士は新に帝都より招聘し全く信を持つて居り升から是非御散策の折にでも御家族御揃ひ御立寄り御試食の程願ひます、チップは御料金の一割を頂戴致す事になつて居り升から御氣兼なく御寛ぎ社交的會場にも御利用下さいませ

南大門通り二丁目千代田生命ビル地階

千代田グリル　電話本局三六二二番

佐々木胃腸病院　京城明治町一丁目　入院隨意　電本二三八七三・二七一六

温泉ナラ　成北朱乙溫泉

内湯御旅館　萬翠

二階建增築落成　眺望絶佳　鮮内各主要驛より往復汽車三割引の特典あり

電話八番

旗　京城府黄金町五丁目　龜屋旗店　各種旗類　電話本局一九八五番　振替京城四三八四番

毛生藥

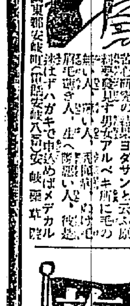

禿が山の如し　禿症状が

醫學博士尾米國醫學博士苦心研究の結果ヨダサンと云ふ原料を發見す男女アルベキ所に毛のない人、薄い人、禿頭、若ハゲ、眉毛薄き人、生へ際惡い人、貧乏ハゲ等ハガキで申込めばメデカル大分縣東國東郡安岐町(振替)安岐藥草院

夏!夏!日焼けに汗疹にお顔のアレぬやう

色白くなるホーサン入

牛乳石鹸

SK. 254

本舗・大阪　共進舍石鹸株式會社

角瓶　十年ウ井スキー　サントリー

げにや妙へなる香味のあらべ!

夏向き涼味と風流のハイボールよろし!

S207

寺子屋義賊【81】

土師清二　畫　幡恒春

晴れた鵜匠（二）

朝になつた。

蚊帳を出ると、青葉の微風と諷經の聲と、カーンと鵯かな磬の音だ。

庭から庭婆アさんのおさつが、襷を外しながら、

『お早うございます』

『あゝ、お早う。御主人は？』

『はい。御本堂で、朝のお勤行なさつておいでで……』

『さうか』と朝幽は、庭に下りた。勝手を知つてゐるので裏の井戸端へ顔を洗ひに行つた。

おさつ婆さんは、蚊帳を外して疊せつてゐる。榮太郎をソッと片へ引かうとした。

と、榮太郎が目を覺まして、むつくり起直つた。

『北川の小父さまは、どこやね？』

『お顔洗ひにおいでだす』

『わいも洗うわ』

飛び出すやうに庭に下りて行く榮太郎のいたいけな背後姿を見送つて、おさつは獨り言だつた。

『わいやなア……近所の下男たちとお遊びなさるようて……』

こちらは平氣で、釣瓶繩を兩手で操つて、足を井戸側にウンと踏ン張つて、

『水、汲めまッせ。あたい』

『偉いな。榮坊』

『偉ひます。小父さまの方が偉いでしよ』

『さうかな。榮坊の方が、偉さうだね』

とザブ〳〵顔を洗ふ朝幽の耳のそばへ、ソッと口を持つて來た榮太郎は、朝幽を驚かせることを云つた。

『小父さま、昨夜の事。榮坊、誰にも云やしまへンで』

『ナニ……昨夜の事とは？』

『砂壁で、小父さまが、年寄りの人、突き倒しましたやろ』

それは、日用し半五郎のことだ。

『あゝ……アレか』

『えゝ』と榮太郎は、眞剣な顔をして首肯くのだつた。

『さうだ、知らぬ顔をしてゐて貰はうかな』

朝幽は、笑つた。しかし榮太郎に對する好感が、一寸薄れてくる氣持になつた。

（小賢しい子供だ）そんな氣がしたのだ。

『うむ。大人がしてる事や、して話やるもンやない……お父さんさういふてました』

『あゝさうか。それでか……よしよし。榮坊は偉いな。さうか』

『偉い人になりたいなア』

『なれるとも。どれ、小父さんが水を汲んであげよう』

顔を洗つて、座敷の縁に戻つてきた榮太郎は、縁に置いてある江戸玩具トンボリハネタリを見付けると、嬉しさうに取上げて、

『ヤッ……尼庄はんが、來やはつたのや。何時來やはつたのやろ』

『昨夜、榮坊が寢ると間もなく來た』

『さう。逢ひたかつた』

『はゝゝ……老成た坊ン〴〵だな』

『なんや……わかりません』

『老成たといふのは、大人のやうだといふことだ。ところで、榮坊』

『はい』

『尼庄はんといふ人は、商賣は、なんだね？』

『ながれ買です』

『ながれ買ひ、――どんな商賣だ？』

『汚い袋、肩にかけて、ナガレ買ひまよウ。ナガレ買ひまよウ』

『尼庄はんは、さう云つて町を歩くのか』

『襤褸の類を買ふのです。此頃不景氣で、儲からンいふてはりました』

さう云ひながら助六と揚卷をピコン〳〵跳ねさせる榮太郎を見てゐると、朝幽はこれまで經驗しなかつた『子供の可愛らしさ』を泌々と覺えるのだつた。

からして朝幽は、昨夜から今朝へかけて、すッかり清々しい氣持ちになつてゐる。と、そこへ、

『御免なさい。お早うございます』

枝折戸のところに、誰やら來て立つてゐる。

蠅、蚊、南京虫には
芳香殺滅劑
ハイトール
（知名店にあり）

將棋新手合（一）

於東京市日本橋區濱町二ノ七　溝呂木將棋所

（四段八級の手合）左香落

△六段　山北孫三郎（東京）
▲六段　溝呂木光治（東京）

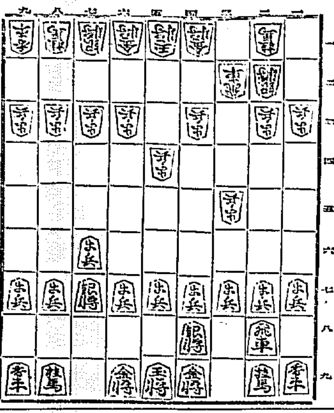

△山北氏持駒角

△三四歩　▲七六歩　△五四歩　▲二二角成　△同　銀　▲八八銀
△三二飛　▲七七銀　△三五歩　▲四八銀　△六二玉　▲二六歩
△七二玉　▲三五歩　△三四飛　▲五六歩　（以下次號）

（溝呂木七段講評）（上手）五四歩突きは、力戰趣向である、が少々無理である。他に趣向を凝すべきである、最も此の指方は故八段井上義雄先生得意の指方であるが當今用ゆる人は尠くない
（下手）二二角成と交換して、八八銀と結めるのは割れのない固手である
（上手）三二飛と振るか、五二飛と中飛車を選ぶかであるが、三二飛と振るのが常識上面白い
（下手）二六歩と飛車先を突くのは、此の形では面白くない、六八玉と早く囲ふである
（上手）三四飛と浮くのは主當の處置である

JODK　けふの番組

七月十日（月曜）

第一放送

午前六時〇分（A）ラヂオ體操
同六時三〇分（A）講座英語講座　岡倉由三郎
（四十）
同一一時〇分　氣象通報
同一一時五分　料理献立　日用品値段　鮮魚卸相場
正午　時報　今日のプログラム　京城府聯合商店街發表
午後〇時五分　義太夫　戀女房染分手綱（重の井子別れの段）　浄瑠璃　豊竹呂名昇
同零時四〇分　ニュース　三味線　鶴澤　
同二時〇分　家庭講座　家庭と…
定生活　友の會　泉　初代
同四時〇分　ニュース　職業紹介事項
同四時三〇分　大日本大相撲實況　第三日―本町一丁目相撲場より中繼―
同四時三〇分　野球試合實況　二塁　…大毎主催全國都市對抗野球朝鮮豫選―京城グラウンドより中繼―

▲第二放送に依る▼

同六時〇分　童話　知恵くらべ　藤原　恵
同六時二〇分（A）コドモの新聞
同六時二五分　支那語講座（二十七）
同七時〇分　ニュース　天氣豫報
同七時三〇分（A）產業ニュース
同八時〇分（A）邦曲　松竹梅
同八時二〇分（A）落語　三遊亭金馬
同八時四〇分（A）小唄一、三、しらけて二、忍ぶ夜は三、きゝならぬ四、心で止めて五、すきやちゞみ六、鳥の音七、首尾も二人が
同九時〇分（A）宮本　樹闘總曲　香（不知火物語）
同九時三〇分（A）時報　氣象通報　ニュース　翌日のプログラム發表

第二放送

▲午後〇時五分…
▲同六時…分…
▲同六時二五分ラヂオ學校（二）…
▲同七時三〇分　講話
▲同八時三〇分映画物語…
▲同九時〇分…

新刊紹介

●新聞及新聞記者（夏期特輯號）
言論の自由と指導、統制（新井エキスパートの座談會）人間チャーナリズムの再興（坂口二郎）ヂャーナリズムは何處へ行く（竹内四三郎）非常時局と新聞の責任（大西理平）新聞製作と新聞使の缺陷（千葉龜雄）新聞記者待遇問題（小日向七六）半島の新聞界を語る（中尾龍夫）新聞紙上の聲（杉村楚人冠）新聞色刷の批判と其技術（郡山幸男）縦日、伊勢、山根の三君を惜む（徳富猪一郎）其他夏向きの隨筆として桂濱房、田村西男、福良竹亭、菊池寛一氏等の讀物、新聞街二ケ月に亘る東大ニュース、人事の異動等滿載（一部一圓）東京市京橋區銀座西三新聞研究所
●心之友　七月號十五錢（京城府米倉町二一〇其社）
●ポトナム　七月號四十錢（東京牛込區新小川町三の一四其社發行所）
●詩律新報　六月號二十錢（東京麹町區丸の内三ノ一二其社）
●醫者と患者　西武澤健衛正批判二十五錢（東京市外集鴨町堀ノ内三二明教社）
●工藝夜話　六月號三十錢（京城府市町三七朝鮮之工藝社）
●東亞經濟時報　六月號三十五錢（京城大和町一の三二其社）
●戰友　七月號十錢（東京牛込區原町三ノ八帝國在郷軍人會本部）
●川柳人　七月號三十五錢（東京中野區新發園二ノ一七一、川柳人井川柳會）
●謠曲通報　文博和田萬吉著、古典の謠曲がもよく發揮に扱へる謠曲は、その作詞の時代資質も確、文體上では或る素養に適かつて行く謠曲の隣接…三十六首を選び、これを評解せる謠曲の聖句拾遺等を採用し以て謠曲文の標準作法の大要を說いたものである（定價二、五〇東京神田北神保町九番地京田成部）

演藝案内

大正館　七月四日より特別封切
…
忘られぬ花
…

朝日座　七月五日ヨリ
東京國技館出演　女優連出演
國際レビュー協會
天一坊と伊賀亮
此の一戰

東亞倶樂部
焰の歌
怪盗龍神組大會
呑氣屋無錢旅行

京龍館
街の武士道
純情無敵

團成社
赤陽に映えて

喜樂館
女給時代
狂亂の銀翼

中央館
地雷火組大會
米國撃滅艦隊
銀嶺富士に甦る

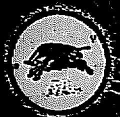

日本產業最高章
綠綬褒章
御下賜
蠅・蚤・南京虫退治に一番よくきく
猪印　のみとり粉
御買求の節は必ず猪といつて下さい
登録商標
猪安住大薬房

●頭痛にノーシンさえあれば苦痛も提灯もないね●

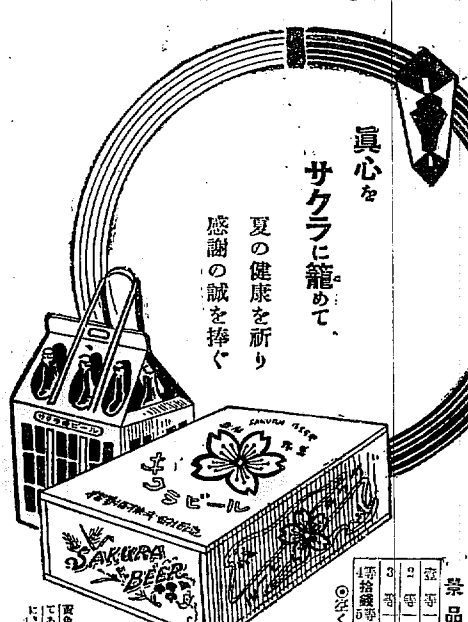
眞心をサクラに籠めて
夏の健康を祈り
感謝の誠を捧ぐ
大景品付特賣中
景品（ビール一本毎に）
壹等　壹圓（商品券）
2等　壹圓（〃）
3等　五拾錢（〃）
4等拾錢5等五錢6等壹錢（切手）
◎空くじなし
黄色王冠の裏に等級が印刷してありますから、これを引換に右記の景品を差上げます
サクラビール

菊牡丹かとりせんこう
とてもよくきく
登録商標
神戸市外阪神國道田中
長岡駆虫剤製造株式會社

品質保證の爲め地方は郵便で
府内は巡回サービス致します
アート　高級萬年筆
米澤萬正堂
京城本町

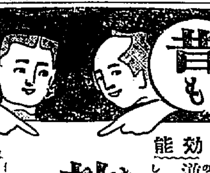
昔も今も
効能で賣れる
たふく　ひえ薬り
効逆上を引下げ便通をよくし能梅毒其他諸毒を下す
藥價　小週分廿五錢　三週分一圓卄錢　一週分五十錢　五週分二圓
△送料十錢海外四十二錢
大阪高津表門筋
本家七ふくや伊藤長兵衛
振替大阪九七三・電南七二九

胃擴張・胃酸過多・常習性便秘
馬越藥學博士指導
橋谷農學博士監製
胃腸
全身器官の活動にはヴィタミンBを必要とする
殊に胃腸はヴィタミンB缺乏に際し作用を著しく低下し軈ては衰弱症狀を現はす。
エビオスは多量のヴィタミンBを含有するにより胃腸機能を著しく增進する胃液の分泌、吸收作用、蠕動運動等胃腸の消化機能はエビオスにより正常にして活潑なる活動を起す、本品が胃腸疾患の治療に缺くべからざる藥劑として推奬せらるゝ所以である。
胃擴張は胃筋の緊張力亢進により、胃酸過多は胃腺の分泌調整により、常習性便秘は整腸作用及蠕動運動亢進により自然的に治癒せしむ。
エビオスは左の諸症に適應する。
胃腸疾患、食慾不進、肋膜、虚弱、衰弱、脚氣、發育不全、母乳不足、精力減退、榮養不良、緣便等
包裝
大瓶　一〇〇五　一圓七十錢
小瓶　七〇錠　五十錢
三五〇錠　二圓
一〇〇〇錠　五圓五十錢
各藥店にあり
專賣特許
エビオス
製造元　大日本麥酒株式會社
發賣元　田邊五兵衛商店
總發賣　田邊元三郎商店
說明書進呈
EB. 428